

NATURRUM SDR.OMME

BASE FOR NATUR - OG FRILUFTSAKTIVITETER



Friluftsrådet



Naturrum



Princip illustration af Naturrum Sdr. Omme

INDHOLDSFORTEGNELSE

• Indholdsfortegnelse	side 02	• Trappen, scenen og taget	side 24 - 25
• Fællefoto og nuvær. hytte	side 03	• Facaderne og udstillingen	side 26 - 27
• Ansøger	side 04	• Udeværkstedet	side 28
• Principskitse af Naturrum Sdr. Omme	side 05	• Shelter, bål, kano/ kajakhuset	side 29
• Intro	side 06	• Bevægelsesbaner og grønne udearealer	side 30 - 31
• Årets forening - DDS Sdr. Omme	side 07	• Multiværkstedet, multirum og soverum	side 32
• Visioner og formål	side 08 - 10	• Kontor, møde, køkken og øvrige rum	side 33
• Princip illustration af fællesrum	side 11	• Arkitekturen, facadetegninger	side 34 - 35
• Vandre/cykelruter	side 12	• Princip illustration af Naturrum Sdr. Omme	side 36
• Brugergrupper og repræsentanter	side 13 - 17	• Plan og facadetegninger af skur	side 37
• Luftfoto og grunden	side 18 - 19	• Exteriør materialer og interiørmaterialer	side 38 - 39
• Disponering af naturrummet	side 20	• Selvejende institution, drift og bestyrelsen	side 40 - 41
• Stueplan	side 21	• Økonomi, sponsorskilte, tidsplan	side 42 - 43
• Fællesrummet	side 22 - 23	• Interessegrupper og aktører bag projektet	side 44

Den nuværende friluftshytte som fjernes



HER VIL VI BYGGE NATURRUM SDR. OMME !!

ANSØGER

Projektansvarlig: Naturrum Sdr. Omme - Den selvejende institution

Skovvej 12

7260 Sdr. Omme

Kontaktperson: Lisbeth Arvad

Mail : damgaard89@dlgtele.dk

Mob.: 51 74 96 71

Formand: Jesper Gammelgaard *Rep. DDS Sdr. Omme Spejderne og lokale borgere*

Kassere: Lenni Andersen *Rep. DDS Sdr. Omme Spejderne og lokale borgere*

Øvrig bestyrelse: Lisbeth Arvad *Rep. lokale borgere*

Peter Sørensen *Rep. lokale borgere*

Jens Peter T. Sørensen *Rep. lokale borgere*

Jette RahbekTørnæs *Rep. lokale borgere*

Torben Madsen *Rep. lokale borgere*

CVR. nr.: 38204645

Pengeinstitut: Den Jyske Sparekasse

Konto: Reg: 8210 Konto nr: 4140094132



Princip illustration af Naturrum Sdr. Omme

INTRO

Midt på den jyske "hede", i byen Sdr. Omme ved Omme Å, arbejder lokale ildsjæle og foreninger mv. med projekt Naturrum Sdr. Omme. Denne projektbeskrivelse incl. arkitektmateriale er udarbejdet på initiativ af kommende brugergrupper som er :

- **DDS Sdr. Omme** (*Initiativtager og hovedbruger*)
- **Sdr. Omme Borger & Erhvervsforening**
- **Billund Erhvervsfremme**
- **Lokale institutioner**
- **Sdr. Omme Løbeklub og Hjerteforening**
- **Omme Å Camping og VisitBillund**
- **Lokale virksomheder**
- **Privat personer**

Idéen til projektet udspringer af Sdr. Omme spejdernes store behov for en nye faciliteter, samt lokalområdets drøm om en ny attraktiv base for natur og friluftsliv. Den nuværende gamle friluftshytte er meget nedslidt, her kniber det med plads til stedets mange brugere. Den nuværende hytte har en helt ideel placering, i udkanten af byen, med direkte adgang til naturen.

I idéfasen hvor projektbeskrivelsen, arkitektmaterialet og medfølgende bilag er blevet udarbejdet, har initiativgruppen og brugergrupperne haft en tæt dialog omkring steds udformning, funktioner mv. Der har bl.a. været afholdt idémøder og diverse brugergruppemøder, for kortlægning af brugergruppernes ønsker og behov. Med nye og forbedrede fysiske rammer, er initiativtagerne overbeviste om, at der kan tiltrækkes rigtig mange fremtidige brugere af naturrummet, formentlig langt flere end dem, der er repræsenteret her.

Følgende er bevilget til Naturrum Sdr. Omme:

- **7.591.000** er bevilget.

Naturrummets uderum, udefaciliteter, udstilling og toilet er offentlig tilgængelig. Stedets øvrige indendørs rum, dvs. fællesrum, multirum, kontor/møde, soverum mv. kan bruges / lejes af alle efter aftale.



ÅRETS FORENING - DDS SDR. OMME

DDS Sdr. Omme spejderne er kåret som årets forening i Billund Kommune, spejder fik prisen på grund af :

- Sdr. Omme spejderne har stor medlemsstigning og succes.
- Har afholdt vellykket international lejr CAF16 i Sdr. Omme.
- Arbejder ihærdig med projekt "Naturrum Sdr. Omme".

DDS Sdr. Omme spejderne favner bredt, sammenhold og fællesskab er nøgleordene i spejderforeningen. Hos spejderne er der plads til alle, på få år har Sdr. Omme spejderne haft stor medlemsstigning.

DDS Sdr. Omme spejderne har succes med at hjælpe børn og unge der har det svært, fx. børn og unge der har boglige vanskeligheder, som har det svært i skolen, i hjemmet osv. Mange af spejdernes medlemmer er børn og unge der ikke trives i fx. idrætsklubber, hos spejderne finde de noget der fanger interessen.

Sammenholdet, fællesskabet og friluftslivet i spejderforeningen, er netop det, der gør en kæmpe forskel for det enkelte barns selvtillid og velvære.

Hos spejderne "uddannes" medlemmerne, spejderuddannelsen i barndommen og ungdommen, er netop det "udstyr", som der kan drages nytte af i voksenlivet.



Naturen ved Sdr. Omme og stemningsbilleder

VISIONER OG FORMÅL

Sdr. Omme ligger i Billund Kommune i Region Syddanmark. Kommunen er én af Danmarks største turistkommuner. Tusindvis kommer hvert år til kommunen pga. forlystelsesparkerne Legoland og Lalandia.

I Sdr. Omme ønsker man at skabe en modpol til forlystelsesparkerne med "fart over feltet". Sdr. Omme vil brande sig på natur - og friluftsliv, målet er at stedet i fremtiden skal blive et natur og friluftsknudepunkt.

Sdr. Omme har følgende "grundbyggesten" til, at det kan blive en realitet:

- Smuk natur, med å, hede og plantagelandskaber.
- Gode forhold for lystfiskeri på Omme Å og områdets mange nærliggende fiskesøer.
- Gode forhold for kano/kajaksejls på Omme Å. Omme Å er ca. 70 km lang, dens udspring er ved Jelling, og åen er det største tilløb til Skjern Å, Naturreservatet Skjern Enge og Ringkøbing Fjord.
- Godt net af vandrestier, cykelstier og mindre veje. Mange af stierne er etableret af frivillige ildsjæle, hvilket understreger at der er gåpåmod og stor lokal opbakning for lokale initiativer.
- Godt gang i spejderlivet, på bare 5 år er medlemstallet steget fra ca. 35 til ca. 110 medlemmer i dag + et stort antal frivillige hjælpere. Der er netop afholdt en større spejderlejr ved Sdr. Omme, Caf16, hvor ca. 1.200 danske og udenlandske spejdere deltog. Lejren blev primært arrangeret og afholdt ved hjælp fra frivillige Sdr. Omme borgere.

Ovenstående "grundbyggesten" suppleret med et nyt spændende og attraktiv naturrum, vil i høj grad give Region Syddanmark, Billund Kommune og Sdr. Omme et løft hvad angår et aktivt friluftsliv.

Et naturrum i Sdr. Omme er helt i tråd med Billund Kommunes helhedsplan, og Sdr. Ommes "Kulturarkatalog".

VANDRE / CYKELRUTER TIL NATURRUM SDR. OMME

Kortet beskriver forslag til ruter ad mindre veje og stier der fører til Naturrum Sdr. Omme.

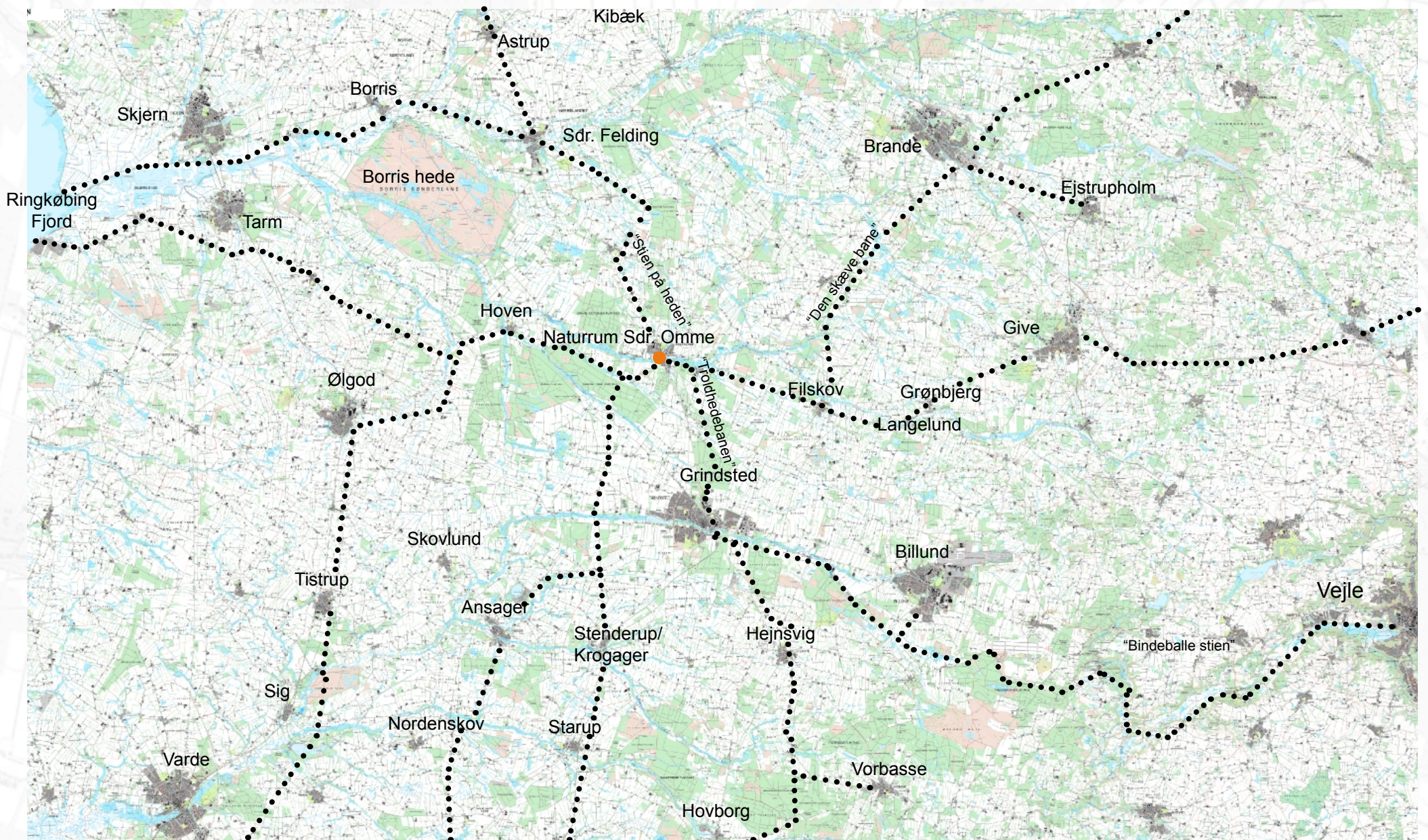

Visioner og formål med Naturrum Sdr. Omme :

- At skabe et grønt og levende mødested, som vil inspirere især børn og unge til naturforståelse, naturaktiviteter og et aktivt friluftsliv. Målet med projektet er, at endnu flere børn, unge og familier, i fremtiden kan få gode oplevelser med natur og friluftsliv. I en tid med øget digitalisering, individualisering og konkurrence, er naturoplevelser vigtigere end nogensinde. Det sociale fællesskab, samarbejde, læring og forståelse af naturen, samt evnen til at kunne begå sig her, er kernen i det aktive liv der udspiller sig i naturrummet. I Naturrum Sdr. Omme får brugerne de bedste rammer for "virkeligt samvær", som har naturoplevelserne som omdrejningspunkt.

- At skabe et attraktivt lokalt mødested for områdets foreninger, virksomheder, et lokalt kultur-/naturhus, som vil være med til at tiltrække nye tilflyttere til området, og dermed styrke Sdr. Omme som bosætningsby. Dermed styrkes hele områdets udvikling og identitet.

- At skabe en attraktion, som er indgangen til naturen ved Omme Å, heden og plantagerne. Tiltrække turister og sætte Sdr. Omme / Billund på landkortet som en feriedestination med adgang til naturoplevelser.

- At skabe et sted, som ikke bare er en traditionel spejderhytte. Et sted som mange andre end spejderne selv, skal have glæde af. Et sted som er åben for alle interesserede – lokale såvel som besøgende og turister. Se beskrivelse af brugergrupperne på side 13 - 17.

- At skabe en bygning af høj arkitektonisk værdi, som vil blive et nyt var-tegn for egnen. En bygning som udstråler en spændende og visionær arkitektur, et godt gedigent byggeri som kendetegner nordisk arkitektur, og inspirerer danske/udenlandske arkitekter. En bygning der i kraft af form og materialer "smelter" sammen med den omkringliggende natur - det bynære rekreative område "Anlægget", der mod vest munder ud i heden, plantagen - området langs Omme Å.



Naturrum Sdr. Omme bliver et fedt sted !!

Hvelplund Mark

Svollbjerg



Princip illustration af Naturrum Sdr. Omme

Skovsengemark

VANDRE / CYKELRUTER I LOKALOMRÅDET

Kortet beskriver forslag til ruter ad mindre veje og stier i lokalområdet ved Sdr. Omme.

Sdr. Felding - Skjern Å

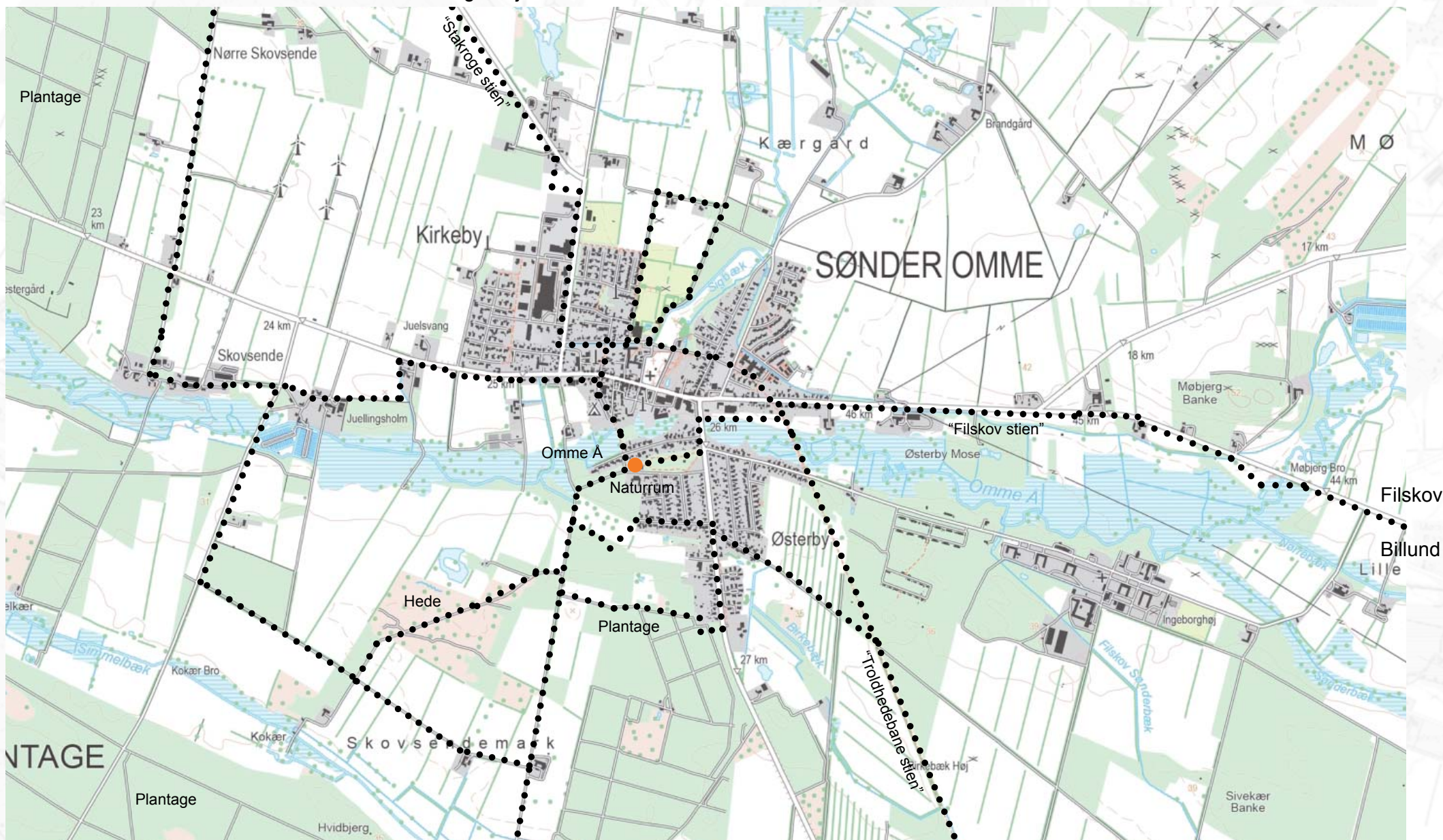

Grindsted - Hejnsvig

BRUGERGRUPPER OG BRUGERREPRÆSENTANTER



Følgende sider beskriver naturrummets brugergrupper. Samtlige brugergrupper har haft medindflydelse på projektet i den forudgående idéfase, og bliver taget med på råd i det kommende forløb.

Spejderne

Kontaktperson: Gruppeleder, DDS Sdr. Omme - Gitte Tøstesen Madsen

Hovedbrugerne af naturrummet bliver DDS Sdr. Omme, som tilbyder spejderaktiviteter for folk i alle aldre (børn, unge og voksne). Spejderne er overbeviste om, at naturrummet bliver et "trækplaster" for såvel lokale spejdere, samt andre danske/evt. udenlandske spejdergrupper. Stedet bliver ideelt til afholdelse af lejrer. Det sociale fællesskab, evnen til samarbejde, læring og forståelse af naturen, samt evnen til at kunne begå sig her, er kernen i spejdernes arbejde. Alt dette er en yderst vigtige modpoler til nutidens børn og unges store forbrug af computer, tablet, telefon mv. og det sociale liv, som for mange ofte udspiller sig online. Igennem Naturrum Sdr. Omme vil spejderne få de bedste rammer for at tilbyde "virkeligt samvær", som har naturoplevelserne som omdrejningspunkt.

Se eksempler på spejdernes brug af naturrummet på side 22-33.

Turister / Friluftsturister

Kontaktperson: Ejer af Omme Å Camping - Dorte Broodin Nielsen

Kontaktperson: Direktør, VisitBillund - Morten Karlsbjerg

Billund Kommune er én af landets største turistkommuner pga. Legoland og Lalandia. Naturrummet er en god modpol til forlystelsesaktiviteterne. Sdr. Ommes brand er friluftsliv, og naturrummet vil give turisterne mulighed for varierede ferieoplevelser. Naturrummet bliver en ny attraktion der henvender sig til både dem der har stor interesse for friluftsoplevelser, og dem som bare gerne vil bruge nogle timer på leg og sjove aktiviteter i naturen. Målgruppen er bl.a. børnefamilier, cyklister der kommer hertil ad stierne, kanoturister der kommer hertil ad Omme Å, og lystfiskerene. VisitBillund giver projektet fuld opbakning, også den lokale campingplads hilser projektet velkommen. Campingpladsen har ofte besøg af store grupper, her vil det være ideelt at tilbyde overnatning i naturrummet.

Se eksempler på turisternes brug af naturrummet på side 22-33.

Borger- og Erhvervsforeningen og BillundErhvervsFremme

Kontaktperson: Formand Boger & Erhverv - Birgit Mortensen

Kontaktperson: Direktør, Billund ErhvervsFremme - Morten Karlsbjerg

Sdr. Omme Borger - og Erhvervsforening, samt lokalområdets øvrige foreninger, afholder ofte arrangementer, hvor det vil være oplagt at leje Naturrum Sdr. Omme. Arrangementerne kan fx. være møder, generalforsamlinger, kurser, foredrag, team building mv. Naturrummet er med til at sikre et levende og aktivt bysamfund, og bliver et samlingssted for byens borgere, hvor det sociale liv kan styrkes. BillundErhvervsfremme giver ligeledes projektet fuld opbakning, og vil kunne gøre brug af stedet til diverse arrangementer i kommunen.

Se eksempler på Borger - og Erhvervsforeningens brug af naturrummet på side 22-33.





Løbeklubben og Hjerteforeningen

Den lokale løbeklub vil bruge naturrummet som mødested ved ugentlige løbetræninger, med fælles opvarmning ved naturrummet. Løbeklubben afholder diverse motionsarrangementer i løbet af året, nytårsmarchen er bl.a. et arrangement som løbeklubben og Hjerteforeningen afholder i den nuværende gamle spejderhytte. Det nye naturrum giver marchen et løft, og vil tiltrække flere motionister. Stedet ligger centralt i forhold til lokalområdets net af velegnede løberuter ad stier og mindre veje.

Kontaktperson: Bestyrelsesmedlem - Kai Thomsen

Se eksempler på motionisternes brug af naturrummet på side 22-33.



Virksomheder

Mange virksomheder i lokalområdet ønsker at leje naturrummet til fx. firmaarrangementer, Murerfirmaet Jan Christensen er én af virksomhederne. Spejderne vil tilbyde virksomhederne at stå for aktiviteterne ved arrangementerne. Overskuddet herfra skal gå til drift og vedligehold af naturrummet. Aktiviteterne kan fx. være kanosejls på Omme Å, orienteringsløb på heden, klatring på klatrevægge osv. Maden til arrangementerne kan tilberedes i køkkenet og på grill, spises i fællesrummet ude/inde. Aftenhyggen kan nydes ved bålet, og der kan overnattes i telt, shelter eller i huset.

Kontaktperson: Murermester - Jan Christensen

Se eksempler på virksomhedernes brug af naturrummet på side 22-33.

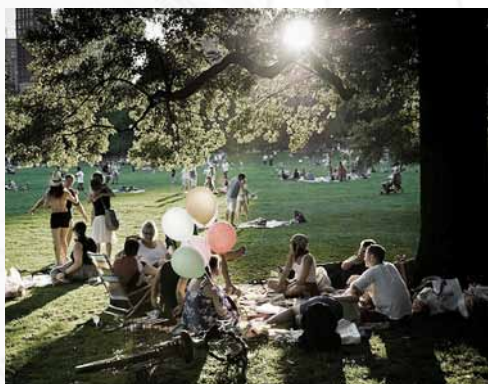

Privatpersoner

Naturrummets mange faciliteter vil være åbne og tilgængelig for alle borgere i området herunder familierne, som fx. vil kunne benytte stedet som udflugtsmål og legeplads i det grønne. Målet er at stedet bl.a. skal være med til at trække nye borgere til byen. Det fremgår af undersøgelser, at adgangen til natur og kulturelle tilbud har stor betydning for, hvor man vælger at bosætte sig¹. Naturrum Sdr. Omme bliver et sted hvor lokale aktiviteter og sammenhængskraft kan udfolde sig, stedet bliver en inspirerende ramme om naturoplevelser, dette vil styrke Sdr. Omme som en attraktiv bosætningsby.

Kontaktperson: Borger, Sdr. Omme/Stakroge - Lisbeth Arvad

Se eksempler på privatpersoners brug af naturrummet på side 22-33.

¹ www-stedet-taeller.dk



Dagplejen

Kontaktperson: Dagplejeleder, Billund Kommune - Helle Høstgaard Møller

Dagplejerne i Sdr. Omme, 10-15 dagplejere og 40-60 børn, vil bruge naturrummet som et fælles mødested minimum én gang ugentligt forår, sommer og efterår, både ude og indefaciliteter vil blive brugt. Ved større fælles dagplejearrangementer, hvor også forældre og søskende deltager, vil det være oplagt at bruge naturrummet. Den enkelte dagplejer vil desuden bruge udefaciliteterne som udflugtsmål/legeplads flere gange i løbet af ugen. Bevægelse i naturen, er i høj grad med til at styrke de små børns motorik. At få friluftslivet ind med "modermælken" styrker barnet.

Se eksempler på dagplejens brug af naturrummet på side **22-33**.



Børnehaven

Kontaktperson: Børnehaveleder, Sdr. Omme Børnehave - Bodil Holm Sparvath

Byens børneinstitutioner ønsker et sted, som er et "overgangssted" mellem dagplejen, børnehaven og skolen. Et fælles "tredje" sted, hvor børnene kan mødes på tværs af alder. Naturrummet skal være det fælles "tredje" sted. Sdr. Omme børnehave, med ca. 70-80 børn, ligger lige ved siden af naturrummet, hvilket er ideelt. I dagtimerne (hverdage) bliver børnehaven flittige brugere af naturrummet. Stedet bliver én af børnehavens grønne udflugtsmål, her kan børnene boltre sig og lære om naturen. I udstillingsrummet får børnehaven mulighed for at lave fx. naturudstillinger, og dermed vise hvad der arbejdes med i børnehaven.

Se eksempler på børnehavens brug af naturrummet på side **22-33**.



SFO (skole fritidsordning)

Kontaktperson: SFO leder, Sdr. Omme Skole - Connie Jensen

Den lokale skolefritidsordning, med ca. 90-100 børn, vil bruge naturrummet som udfulgtsmål / legeplads i eftermiddagstimerne, samt "flytte" SFOén hertil i udvalgte skoleferier, bl.a. efterårsferien og vinterferien. Børn har godt af at komme væk fra vante rammer i ferierne. I ferierne kan SFOén evt. tilbyde overnatning i naturrummet. Stedet bliver et godt alternativ til faciliteterne som tilbydes på skolen. Stedet åbner for nye muligheder, hvor bevægelses- og friluftaktiviteter i langt højere grad kan indgå. Alt sammen noget der styrker børnenes motorik, naturglæde og -forståelse, samt deres sociale færdigheder og kompetencer.

Se eksempler på SFOéns brug af naturrummet på side **22-33**.



Skoler

Kontaktperson: Skoleleder, Sdr. Omme Skole - Tonny Akselsen

Undervisning i det fri i bl.a. faget natur/teknik, idræt og bevægelse i løbet af skoledagen, er tiltag som den nye skolereform bl.a. bygger på. Naturrummet giver skoler ideelle rammer for at kunne realiserer det. Stedets store brugergruppe bliver skoler i Billund Kommune samt skoler fra nabokommunerne. Skolerne viser stor interesse for projektet. Sdr. Omme Skole, med ca. 300 børn, vil primært bruge naturrummet til halv/heldagsaktiviteter, øvrige skoler fra kommunen/nabokommunen vil bruge stedet til arrangementer med overnatning, med friluftsliv som det gennemgående tema. Samtlige skoler inden for 30 km. er kontaktet. Se oversigtskort s.13, som beskriver hvilke skoler der viser interesse for at leje Naturrum Sdr. Omme. Udlejning til skoler bliver en god indtægtskilde, som skal hjælpe med at dække drift og vedligehold af stedet.

Se eksempler på skolernes brug af naturrummet på side 22-33.



Specialinstitutioner Kontaktperson: Søndre Skole, Specialundervisningscentret - Anne Grethe Hallum

Velegnede overnatningssteder for grupper af kørestolsbrugere findes stort set ikke, i hvertfald ikke i Midt/Vestjylland. Sådanne steder efterspørges af specialinstitutionerne. Derfor bliver Naturrum Sdr. Omme indrettet sådan at der her kan afholdes lejrter for bl.a. specialinstitutioner med handicappede elever, bl.a. kørestolsbrugere. Samtlige indendørs rum (dog med undtagelse af hemse) bliver let tilgængelige. Der bliver lavet et stort handicappetoilet, velegnede soverum, hvor brug af mobil personløfter er muligt (brugerne medbringer selv personløfter). Udearealer er let tilgængelige flisebelagte arealer og stier.

Se eksempler på specialinstitutionens brug af naturrummet på side 22-33.



Plejecentret

Kontaktperson: Teamleder Omme Centret - Berit Vedstesen

Omme Centret, med ca. 35 beboere, ønsker at bruge naturrummet som udflugtsmål. Ligesom børnene har ældre borgere brug for et sted, hvor de kan komme ud i naturen. Naturrum Sdr. Omme vil blive indrettet med stier samt udendørs og indendørs rum og faciliteter, der er tilgængelige for gangbesværede og kørestolsbrugere. Det er oplagt at bruge stedet til arrangementer for flere generationer. I naturrummet kan de ældre opleve legende børn og liv omkring sig, få et frisk "pust", få indhold og glæde i dagligdagen. Omvendt er det lærerigt for børnene, at mødes med den ældre generation.

Se eksempler på plejecentrets brug af naturrummet på side 22-33.



Øvrige brugere af Naturrum Sdr. Omme

De anviste skoler og institutioner har interesse i at leje Naturrum Sdr. Omme. *(Listen er under udarbejdelse).*

- | | |
|---|--------------------------------------|
| 01- Sdr. Omme Skole | 20- Thyregod skole (afventer svar) |
| 02- Børnehave, Sdr. Omme | 21- Firkløverskolen Elkjær |
| 03 - Daglejen, Sdr. Omme | 22- Firkløverskolen Søndermark |
| 04- Vestre Skole, Grindsted | 23- Firkløverskolen Ikær |
| 05- Søndre Skole, Grindsted | 24- Firkløverskolen Givskud |
| 06- BillundSkolen | 25- Horne/Tistrup (afventer svar) |
| 07- Vorbasse skole | 26- Ansager skole (afventer svar) |
| 08- Hejnsvig børne og ungeunivers | 27- Starup skole (afventer svar) |
| 09- Stenderup skole | 28- Hoven friskole (afventer svar) |
| 10- Stenderup børnehave | 29- Filskov friskole (afventer svar) |
| 11- Kibæk skole | 30- Karlskov friskole |
| 12- Arnborg skole (afventer svar) | 31- Skovlund friskole |
| 13- Skarrild skole (afventer svar) | 32- International school off Billund |
| 14- Sdr. Felding skole (afventer svar) | 33- Grindsted privatskole |
| 15- Borris skole (afventer svar) | 34- Sdr. Felding Efterskole |
| 16- Tarm skole | 35- Ølgod efterskole (afventer svar) |
| 17- Bredsten-Gadbjerg skole (afventer svar) | 36- Skovlund efterskole |
| 18- Præstlund skole, Brande | 37- Søndre Skole specialundervis. |
| 19- Dalgas skole, Brande (afventer svar) | |

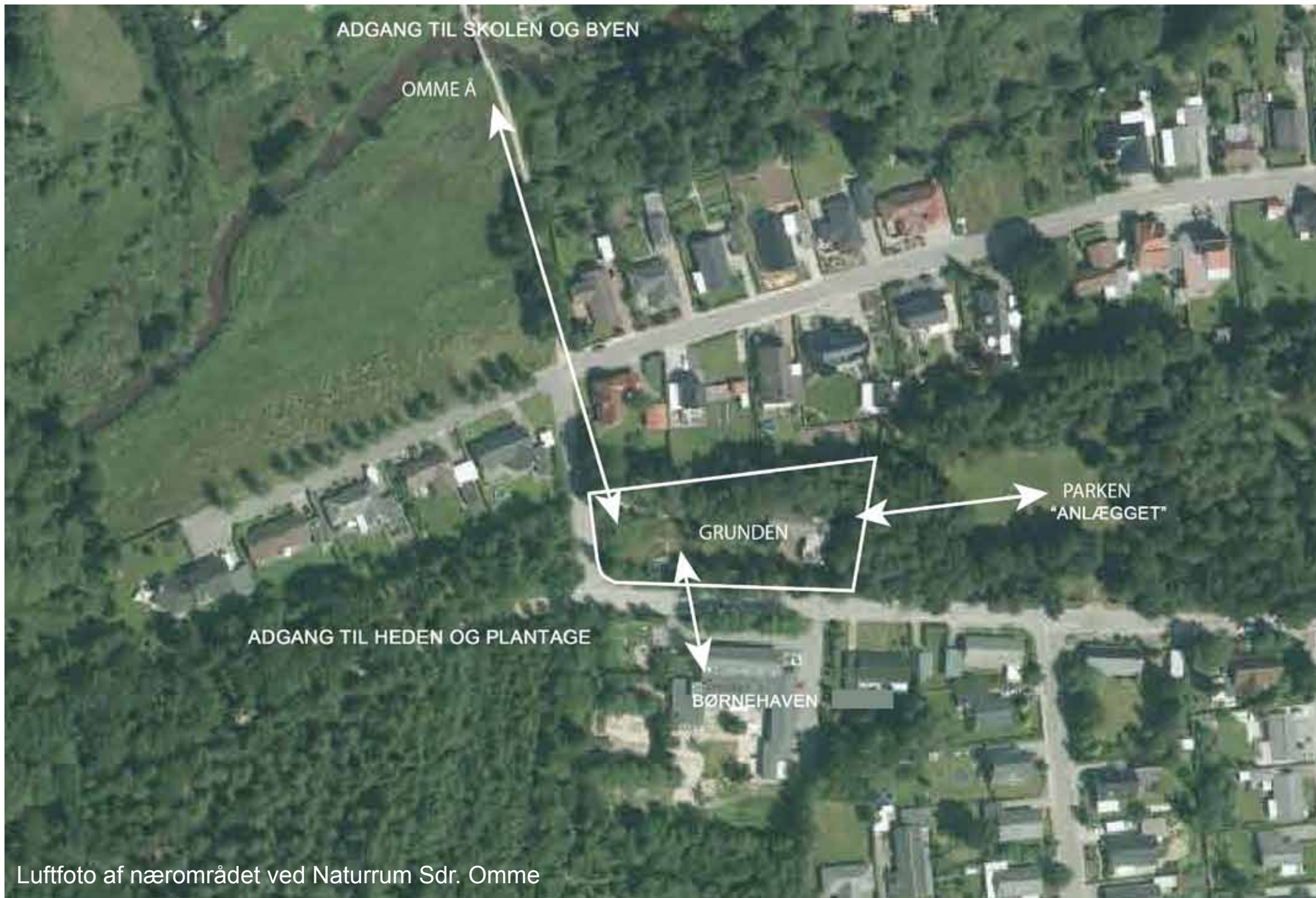

Luftfoto af nærområdet ved Naturrum Sdr. Omme

GRUNDEN

Naturrum Sdr. Omme placeres hvor den nuværende gamle friluftshytte er i dag, dvs. i Sdr. Ommes "grønne" kile der løber langs Omme Å. Naturrummet bliver således en integreret del af det grønne område, der kendetegner miljøet langs åen.

Øst for naturrummet ligger "Anlægget", som er byens rekreative park, med offentlig tilgængelig bålhytte, naturlegeplads, boldbaner, motions-stier mv.

Anlægget munder ud i heden og plantagerne vest for byen. Naturrummet får ved denne placering en ideel placering, på kanten mellem by og land. Denne placering er hensigtsmæssig i forhold til bl.a. stedets lokale brugergrupper.



Nuvær. gamle friluftshytte



Nuvær. gamle friluftshytte



Nuvær. gamle friluftshytte



Nuvær. legeplads i "Anlægget"



Nuvær. bålhytte i "Anlægget"

DISPONERING AF NATURRUMMET

Bygningen og de nære udearealer er disponeret over en oval form, der rummer husets indvendige rum, og husets nære uderum. Den ovale form er som "skræddersyet" til grunden og omgivelserne, idet formen indpasser sig godt til nuværende beplantning, stier og veje.

Centralt i den ovale form, ligger det store fællesrum ude/inderum. Fællesrummet er opdelt i 3 zoner, udendørs plads under "åben himmel", udendørs overdækket areal og indendørs areal. Fællesrummets adskillelse mellem ude/ inde er en mobil glasfoldevæg/dør, ude og inde "smelte" sammen til ét sammenhængende fællesmiljø.

Det store fællesrum ude/inderum har adgang til stedets øvrige udendørs og indendørs rum / funktioner dvs.:

- Sidde/bevægelsestrappen, taget, klatrevægge, udekøkken, udeværksted (*offentlig tilgængelig*).
- Udstilling (*offentlig tilgængelig*).
- Toilet (*offentlig tilgængelig*).
- Multiværksted, multirum/soverum, kontor/møderum, køkken/ opvask, garderobe, hemse, depotrum mv. (*Kan efter aftale anvendes / lejes af alle*).

Alle rum er indrettet med dobbeltfunktionalitet for øje, stedet er meget multianvendeligt.

I grundens nordvestlige hjørne, bygges et kano/kajak hus, her har denne funktionen en god placering i forhold til Omme Å (ca. 150 meter harfra).

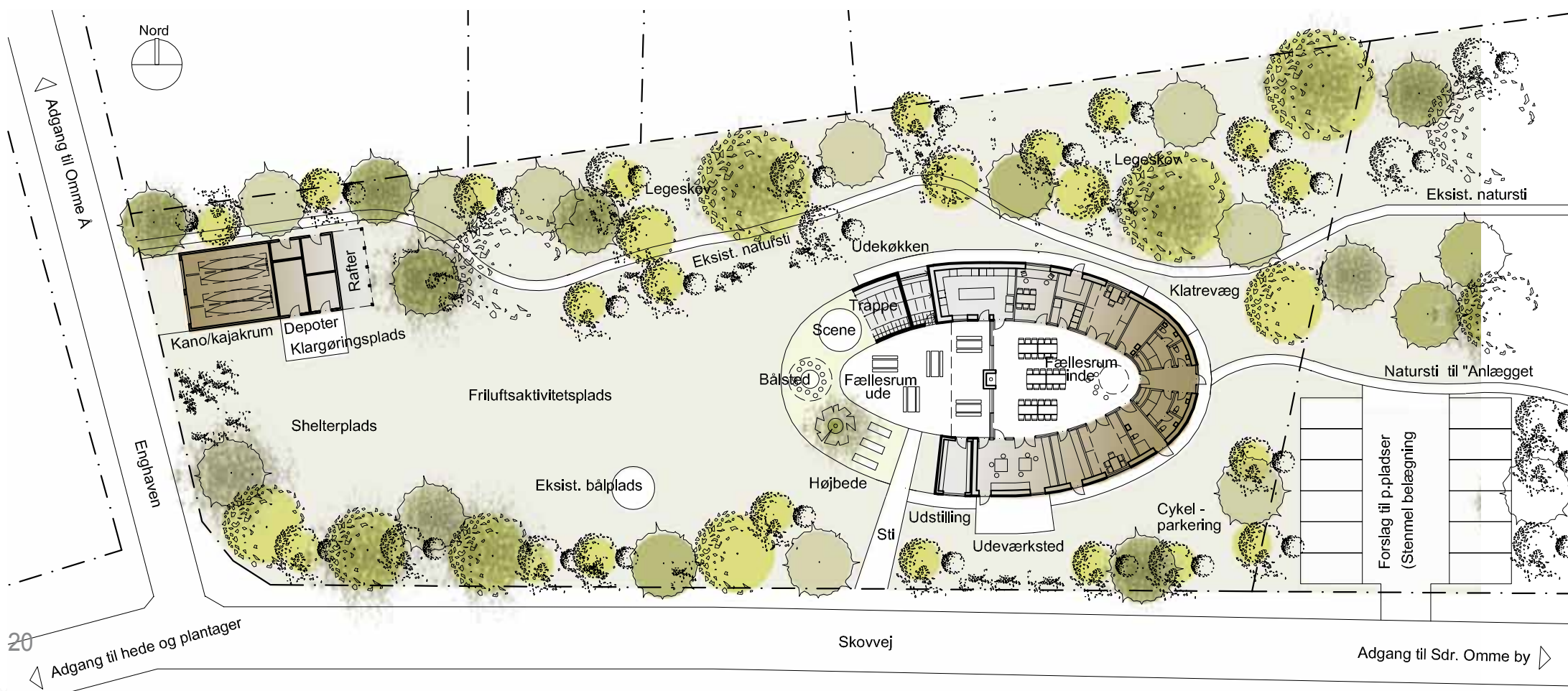

STUEPLAN



FÆLLESRUMMET (ude og inde)

Fællesrummet ude/ fællesrummet inde er naturrummets centrum, opbygget over en oval form. Det er stedets ankomstareal og torv, herfra er der let adgang til stedets faciliteter. Fællesrummet er opdelt i 3 zoner:

- **Udendørs plads under "åben himmel"**
- **Udendørs overdækket areal**
- **Indendørs areal.**

Adskillelsen mellem ude og inde er en mobil glasfoldevæg/dør, ude og inde "smelter" sammen til ét sammenhængende fællesmiljø. Fællesrummet ude/inde er multifunktionelt, og kan bruges til rigtig mange forskellige formål.

Eksempel på spejdernes brug af fællesrummet:

".....Det er 1. weekend i oktober, vi holder spejdernes årlige efterårs marked i naturrummet. Fællesrummet både ude og inde er fyldt med kreative ting, som spejderne med hjælp fra bl.a. foreningerne "Aktive kvinder" og "Herreklubben" har hjulpet med at kreere. Tingene er primært fremstillet af materialer fundet i naturen. Alle hygger sig, efterårsmarkedet er ét af årets arrangementer, der afholdes i naturrummet. Dagen er med til at styrke sammenholdet i lokalområdet på tværs af generationer. Overskuddet fra dagen går til driften af naturrummet.....".

Eksempel på motionisternes brug af fællesrummet:

".....Det er d. 2. januar, Hjerteforeningen og løbeklubben har arrangeret nytårsløb. Nytårstalen holdes af en lokal politiker. Det regner lidt, så vi, ca. 100 deltagere lytter til talen i tørvejv under det store overdækkede areal. Startskuddet lyder, ruterne på henholdsvis 3, 5 og 10 km tilbagelægges. Efter dagens strabadser, serveres varm suppe inde i naturrummets fællesrum.....".



Eksempel på skolens brug af fællesrummet:

".....6. årgang fra Vestre Skole i Grindsted, har lejet naturrummet i 3 dage. Årgangen har haft samarbejdsvanskeligheder, det får vi rettet op på, efter et par skønne dage i Sdr.Omme. Det er varmt i dag, så undervisningen foregår ude i skyggen under det store tag.....".

Eksempel på plejecentrets og børnehavens brug af fællesrummet:

".....Beboerne fra Omme Centret og børnehavebørnene mødes i naturrummet til arrangementet "Hygge på tværs af generationer". Dagen starter med fællessang, bagefter er der højtlesning, i dag læser Kirsten historien "Da mormor var barn". Fortællingen er til stor glæde for både børn og ældre. Efter historien må der leges, gamle Olga lyser op, hun synes at det er helt fantastisk, at have legende børnene omkring sig. Vi kan mærke at de ældre bliver glade af at være sammen med børnene.....".

Eksempel på Borger- & Erhvervsforeningens brug af fællesrummet:

"..... Det er mandag aften, Borger- og Erhvervsforeningen har inviteret lokalområdet til foredrag med haveekspert Søren Ryge. Foredraget holdes i naturrummets fællesrum. Både byens unge og ældre generation er mødt talstærkt op. Søren holder et fantastisk foredrag, og alle bliver klogere på stauedebede, naturhaver osv.....".





Illustration af fællesrummet ude og inde



Stemningsbilleder

TRAPPEN & SCENEN

Sidde/bevægelsestrappen og scenen er en del af det sammenhængende bevægelseslandskab som naturrummet byder på, og er offentlig tilgængelig. Scenen ligger i tilknytning til forpladsen, herfra er der via sidde/bevægelsestrappen adgang til husets aktive tag. Scenen og trappen bruges til mange forskellige formål, hermed 3 eksempler på brugen af scenen og trappen:

Eksempel på børnehavens brug af scenen og trappen :

“.....Uglegruppen (børnehavens ældste børn) klapper og har det sjovt. På scenen ved siddestrappen / tribunen har 4. klasse lige opført teaterstykket “De 3 bukkebruse”. Dagen skal vi bruge på at “uglerne” lærer deres “skolevenner” at kende, inden før skolen starter i april. Det er en fantastisk god måde at knytte bånd på tværs af aldersgrupper. Naturrummets rammer er helt ideelle til sådanne arrangementer.....”.

Eksempel på spejdernes brug af scenen og trappen :

”.....Det er mandag eftermiddag, minispejderne boltrer sig i bevægelseslandskabet, Casper råber ” hvem kommer først på taget”, 10 spejdere kæmper sig op ad trappen. Kirsten pifter, og alle børnene samles på trappen, klar til instruktioner i eftermiddagens spejderaktiviteter.....”.

Eksempel på skolens brug af scenen og trappen:

”.....8. klasse har lejet naturrummet til årets klassearrangement. Elever, forældre, søskende og lærerne er samlet på trappen/scenen. Tropspejderne er hyret som arrangør til aftenens underholdning, folk er flade af grin, dansklærer Grethe og matematiklærer Jens, har lige haft en dyst i skumfidusspisning på tid.....”.



TAGET

Fra bevægelsestrappen er der adgang til husets aktive ”grønne” tag, taget er offentlig tilgængelig, fra taget er der god udsigt over naturrummets omkringliggende uderum. At kunne bevæge sig på taget, er netop det, der gør stedet interessant og utraditionelt i forhold til lokalområdets øvrige bebyggelser. Det aktive tag kan bruges til mange forskellige formål :

Eksempel på spejdernes brug af taget:

”.....Spejderne har fundet kikkerterne frem, aftenen går med at studerer fugle i træerne, fra naturrummets tag.....”.

Eksempel på skolens brug af taget:

”..... Fysik undervisningen foregår i naturrummet i dag. Dagens emne er tyngdekrafteksperimenter. Lige nu måler eleverne faldhastigheder for henholdsvis fjer og bly, som kastes ud fra naturcentrets tag, mens en flok børn tager tid på forsøget fra terrænniveau.....”.

Eksempel på friluftsturisternes brug af taget:

”.....Det har været en hård dag, aftensolen nyder vi på naturrummets tag, solen er ved at gå ned, over trætoppene mod vest.....”.

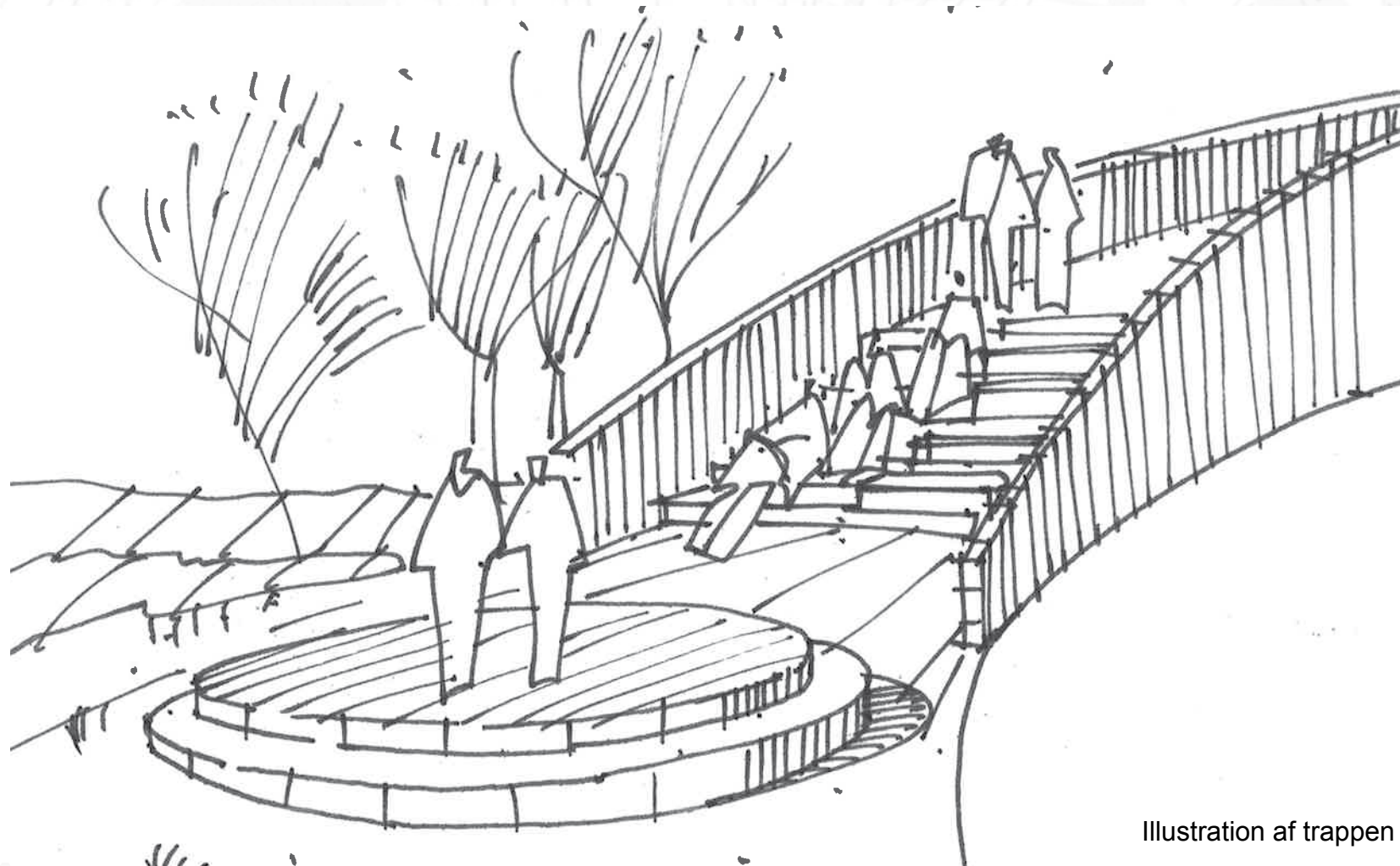

Illustration af trappen og scenen



Inspirationsbilleder og stemningsbilleder

FACADERNE

Naturrummet har mange forskellige funktioner integreret i facaderne, bl.a. følgende:

Klatrevægge, i forskellige sværhedsgrader. Lette klatrevægge for de mindste, samt mere krævende klatrevægge for de største. De krævende klatrevægge kræver sikkerhedsudstyr og en uddannet klatreinstruktør. (Nogle af spejderlederne har klatreinstruktør uddannelsen).

Udekøkken, integreret i facaden hvor bl.a. friluftsturister kan tilberede mad, hvor lystfiskere kan rense fisk osv.

Nicher til opbevaring af brænde og nicher til ophold.

Udendørs bruser (censorstyret), monteret på facaden.

Facadens funktioner er offentlig tilgængelige.



Eksempel på virksomhedens brug af klatrevæggen:

"..... Tømrefirmaet afholder årets årlige sommerfest i naturrummet. 2 spejderledere er hyret som arrangør af dagens aktiviteter. Lige nu er mester ved at bestige "Mount" Naturrum Sdr. Omme.....".

Eksempel på friluftsturistens brug af udekøkkenet:

".....ørrederne er fanget i Omme Å, rengjort i udekøkkenet, tilberedt over bål, og nu klar til at blive spist....."



UDSTILLINGEN

Naturrummet byder på en offentligt tilgængelig udstilling. Fra forpladsen er der direkte adgang til udstillingsrummet. I udstillingsrummet er der en permanente udstilling, som beskriver netop det der kendetegner naturen, dyre – og plantelivet ved Sdr. Omme, landskabet, samt byens historie dvs.:

- * **Omme Å**
- * **Heden**
- * **Plantagerne/skovene**
- * **Byen Sdr. Omme**

Ovenstående beskrives primært via plancher. Ud over den permanente udstilling, er der mulighed for, at f.eks. børnehaven, skolen, spejderne og andre foreninger løbende kan lave skiftende udstillinger. Dette giver brugerne gode muligheder for, at fortælle andre om projekter der arbejdes med. I udstillingen er der ligeledes plancher der informerer om vandre og cykelruter i området. Området byder på et godt net af stier/mindre veje, der er særdeles velegnede for bløde trafikanter. Mange af stierne er etableret i frivillig regi.

Eksempel på friluftsturistens brug af udstillingen:

".....Som cyklist er jeg netop ankommet til Sdr. Omme ad naturstien anlagt på "Trolldhede Jernbanen". Jeg besøger nu Naturrum Sdr. Omme, et spændende sted, som jeg har læst om i avisen. Her i udstillingsrummet, kan jeg på kort, danne mig et godt overblik over min cykelrute, som nu går videre ad naturstien til Filskov, og derfra mod Blåhøj/Brande ad "Den skæve bane". Jeg kan se, at der er et spændende spejderliv her i Sdr. Omme, spejderforeningen har lavet en udstilling, som fortæller om spejderlejren CAF16, der blev afholdt her i byen i 2016, med 1200 deltagende spejdere fra hele verdenen.....".

Illustration af indgang til udstilling og fællesrum ude

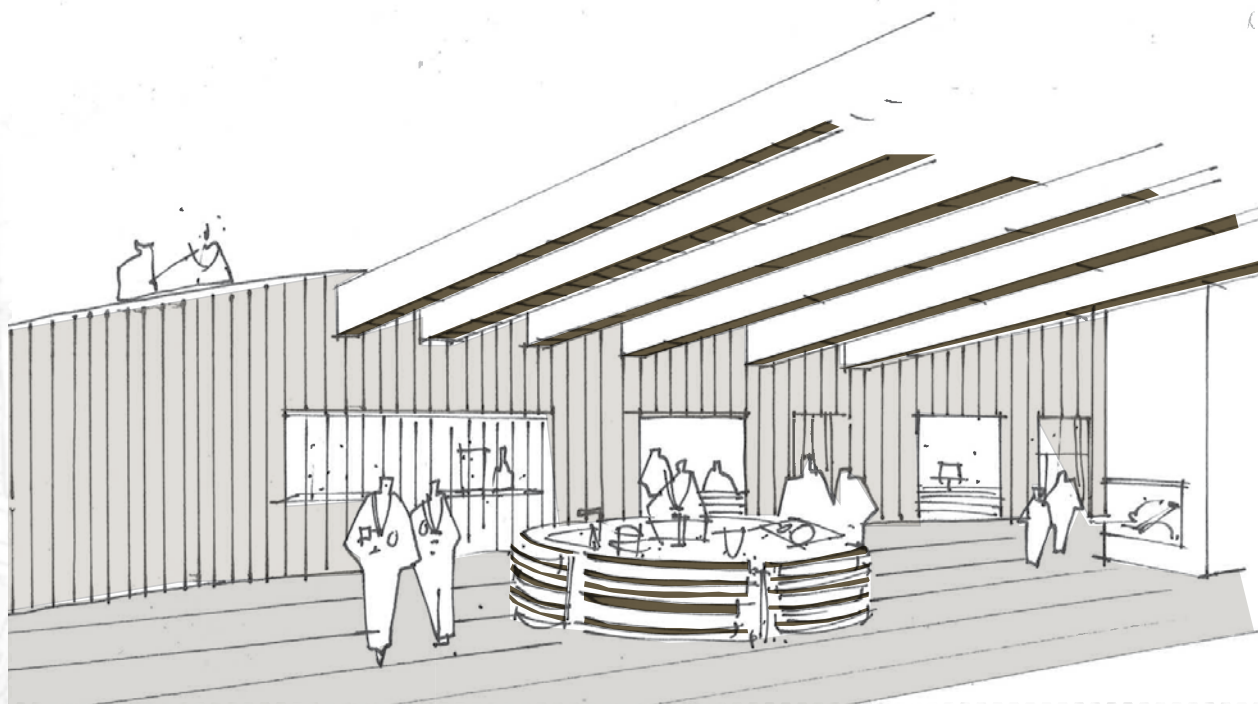

Inspirationsbilleder naturen og dyrelivet ved Sdr. Omme

UDEVÆRKSTEDET

I forbindelse med multiværkstedet er der et udeværksted, hvor aktiviteter der sviner meget kan foregå under åben himmel. Udeværkstedet er på et flisebelagt område, indrettet med robuste arbejdsborde og arbejdsbænke. Stedet er multifunktionelt, og kan bruges til mange forskellige formål.

Eksempel på spejdernes brug af udeværkstedet:

".....Ét af lejrens opgaver er, at børnene skal lære at støbe stearinlys. Til formålet bruger vi udeværkstedet, som er ideelt hertil. Stearinen syder i karet, på skift får børnene lov til at dyppe lysene.....".

Eksempel på foreningens brug af udeværkstedet:

".....I denne weekend afholder vi kurset "Pileflet for begyndere". Vi har lejet naturrummet, idet stedet er ideelt til formålet. Vejret er perfekt i denne weekend, så vi arbejder primært i udeværkstedet.....".

Illustration af udeværkstedet og bygningen



SHELTERNE OG BÅL

I udearealerne omkring naturrummet er der 4 sheltere. 2 bygges i forbindelse med naturrummet, 2 er etableret på forhånd. Shelterne er offentlige tilgængelige. Derudover er det muligt for byens børn, spejderne osv. at bygge diverse huler af naturmaterialer som rafter birkeris, pil mv. Her er det muligt at udfolde kreativiteten og eksperimentere.

Vest for naturrummets bebyggelse, er der en bålplads, som er offentlige tilgængelig. Bålpladsen bruges af mange forskellige brugergrupper til diverse arrangementer.

Eksempel på friluftsturistens brug af shelter mv.:

"....I år går årets vandretur fra Vejle i Østjylland til Ringkøbing fjord i Vestjylland. Først ad Bindeballestien til Randbølhede, hvor vi overnatter i shelter ved Kirstinelyst. Dernæst ad mindre veje til Grene Sande, ad "Trolldhedebanen" til Naturrum Sdr. Omme. Her er der gode friluftsfaciliteter, og rig mulighed for at opleve naturen ved Omme Å. Vi overnatter i shelter her, og får et tiltrængt bad. Herfra går turen videre ad stien til Stakroge, gennem gamle tørveområder ved Sandet. Fra Sdr. Feldning følger vi vandreruten videre langs Skjern Å, til Skjern Enge, og Ringkøbing fjord i Vestjylland.....".

Eksempel på SFOéens brug af shelter mv.

".....Det er efterårsferie, vi dvs. 40 børn og 6 voksne drikker varm cacao i fællesrummet, mens regnen siler ned udenfor. SFOén holder til i naturrummet i efterårsferien. Børnene elsker at være her, her er der plads og tid til andre type aktiviteter, end det vi kan tilbyde på skolen. Ugens "program" står primært på friluft aktiviteter som bl.a. løvfaldstur, klatring, knob og bålmad. De ældste elever fra 2. og 3. klasse skal sove i shelter her, det bliver en stor oplevelse / sejr for børnene. Mange børn som er her i ferien, får lyst til at blive spejdere.....".



KANO / KAJAK HUSET

Ét af formålene med Naturrum Sdr. Omme er at styrke mulighederne for friluft aktiviteter på Omme Å.

Spejderne fortæller:

"Vi bor midt i landet, vi har langt til søer og hav, søsportsaktiviteter for børn og unge tilbydes ikke i vores lokalområde i dag. Vi vil udnyttet mulighederne som åen giver os. Udover at tilbyde gængse friluft aktiviteter for børnene, vil vi i fremtiden også kunne tilbyde kajak/kanosejlds på åen".

I grundens nordvestlige hjørne, tæt på åen, bygges et kano/kajak hus, til opbevaring af bl.a. kanoer/kajakker, redningsveste mv. I tilknytning til rummet er der en udendørs klargøringsplads, samt 4 depotrum til opbevaring.

Eksempel på spejdernes brug af kano/kajak:

".....Det er tirsdag, min spejderlederkollega og jeg mødes i naturrummet med vores juniorgruppe. I aften skal vi lære børnene de grundlæggende kanoregler. Vi øver os nede på åen, som ligger i naturrummets "baghave". Vi arbejder på at dygtiggøre vores spejdere, sådan at vi til sommer kan tage på en 7 dages kanotur i Sverige. Vi føler os godt "klædt på" til kunne hjælpe børnene, idet vi har taget de kurser der skal til, for at kunne give kvalificeret undervisning.....".

Eksempel på virksomhedens brug af kano/kajakrum:

".....Årets firmaarrangement i Murerfirmaet er arrangeret af spejderne. Vi, dvs. ca. 25 personer, mødes med spejderne ved åen i Filskov. Her hopper vi i kanoerne, med kurs mod Sdr. Omme, ad Omme Å. Et par kæntringer undervejs, efter 2 timeres "strabadser" når vi målet - Naturrummet. Her byder spejderne på nye udfordringer, som mælkekasse klatring, tænd et bål med 1 tændstik. Dagen slutter med aftenhygge på terrassen. Naturcentret er et godt sted at holde firmaarrangementer.....".

BEVÆGELSESBANER

Rundt om natrummet er der diverse bevægelsesbaner og legeområder, som er offentlige tilgængelige. Der er bevægelsesbaner i forskellige sværhedsgrader. Bevægelsesbanerne er etableret med enkle midler, som bl.a. træstubbe/stammer til balancetræning mv. Der er legeområde med sandkasse og vandrender osv.

Eksempel på skolens brug af udearealerne:

".....I den nye folkeskolelov er der krav om at eleverne skal bevæge sig min. 45 minutter om dagen. Sdr. Omme Skole bruger ofte natrummets bevægelseslandskab/baner til formålet. Her kan eleverne først tage turen op ad bevægelsestrappen, dernæst løbe en tur rundt på taget, og igen ned på jorden til bevægelsesbanerne. En tur i natrummets faciliteter, er en god og anderledes form for bevægelsesaktivitet i løbet af skoledagen, som børnene elsker.....".

Eksempel på dagplejens brug af udearealerne:

"....Det er tirsdag formiddag, vi ,12 dagplejere og 50 børn, spiser frugt på den store overdækkede terrasse. Nu er det tid til leg, Lone tager sig af de store børn, som vil lege på klatrevæggen, Mette tager sig af de mellemste børn, som vil udforske bevægelsestrappen, resten af flokken bliver i sandkassen, hvor vi pjasker med vand og sand i vandrenden. På torsdag har vi sommerfest i natrummet, hvor dagplejebørn, søskende og forældre er inviteret.....".



GRØNNE UDEAREALER

Udearealerne omkring naturrummet indeholder et bredt spekter af "grønne" udearealer som er offentlige tilgængelige. De grønne udearealer er f.eks.

- * Et mindre "sump" område øst for bygningen.
- * Vildnis af store træer og buske.
- * Naturstier som forbinder det omkringliggende rekreative område "Anlægget".
- * Højbede, hvor diverse brugergrupper kan udføre diverse planteeksperimenter.
- * Græsplæner.

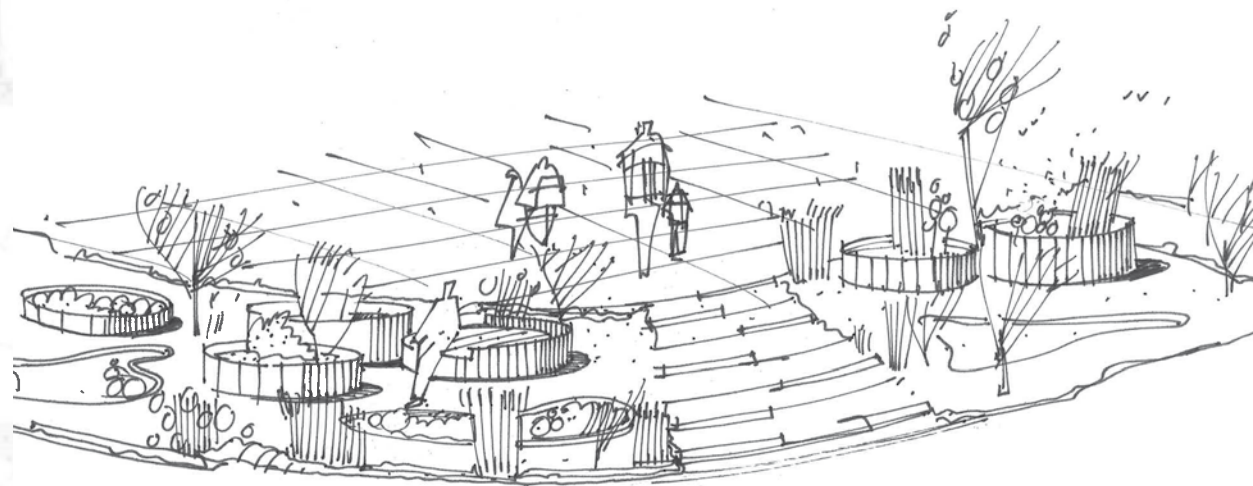

Illustration af de nære udearealer

Eksempel på spejdernes brug af grønne udearealer:

".....Vi har i aften besøg af vores lokale urtespecialist. Hun skal fortælle om urternes oprindelse, og om hvad urterne kan bruges til. Efterfølgende hjælper hun os med at beplante vores højbede med urter. Det er en lærerig aften for både store og små.....".

".....Vores store grønne græsplæne vest for naturrummet bliver flittigt brugt, til mange forskellige formål. I dag arbejder vi med rafter, det kræver meget plads, derfor er græsplænen god til formålet. Vi er ved at lære at binde knop, og træner i at bygge borde/bænke, indgangsportal i rafter, som skal bruges til vores kommende sommerlejr.....".

Eksempel på borgernes brug af grønne udearealer:

"..... Jeg er på barselsorlov. Næsten hver dag besøger jeg naturrummet med mine 3 børn. De elsker at lege i vildniset af store træer, imens kan jeg slappe lidt af på bænken under det store tag.....".



Inspirationsbilleder og stemningsbilleder

MULTIVÆRKSTEDET

Multiværkstedet er placeret med direkte forbindelse til fællesrummet ude og inde. Fra multiværkstedet er der direkte adgang til udeværkstedet. Multiværkstedet kan anvendes til mange forskellige formål. I rummet er der arbejdsborde, vaske, hylder til opbevaring af værktøj/redskaber mv.

Eksempel på spejdernes brug af multiværkstedet:

".....Juniorgruppen er ved at bygge fuglehuse, som skal sælges til årets naturmarked. I multiværkstedet er 15 juniorspejdere i gang med hammer og sav....."

Eksempel på private borgeres brug af multiværkstedet:

".....Herreklubben, dvs. 10 pensionister fra Sdr. Omme, låner naturrummet den 1. mandag i måneden. Efter rundstykker og kaffe i fællesrummet, finder de stiksav, blyant og krydsfinér frem. Nu skal der kreeres puslespil, primært med dyremotiver, puslespil som spejdernes skal sælge på julemarked. Skønt at støtte en aktiv forening, der gør noget godt for børn og unge....."



MULTIRUM / SOVERUM

I forlængelse af fællesrummet, er der 2 rum, som er multi-anvendelige. Rummene kan bruges i tilknytning til fællesrummet under store arrangementer, som patruljerum for spejderne, som soverum når der er overnattende gæster i huset. I rummene er der højt til loftet, indrettet med store hemse med mange sovepladser.

Eksempel på turisternes brug af naturcentret:

".....Det er lørdag eftermiddag i uge 30, alle vores hytter og pladser er i brug, af bl.a. Legoland turister, lystfiskere mv. En storfamilie fra Holland ruller ind på campingpladsen, familien leder efter et overnatningssted til 9 personer. Fedt tænker jeg, naturrummet er ledigt. Familien bliver meget glad, da jeg fortæller, at de kan leje byens "spejderhytte", og endnu mere henrykte, da jeg 5 minutter senere viser dem faciliteterne. Det bliver ikke bare til én overnatning i naturrummet for den hollandske familie, men hele 4 overnatninger. De kommer igen til næste år....."

Eksempel på specialinstitutionens brug af naturcentret:

".....Vi, Sønder skole specialundervisningscentret, lejer ofte Naturrum Sdr. Omme i et par dage. Vi nyder at komme her, med vores elever. Vi har i mange år ledt efter et sted som dette, et overnatningssted som er indrettet til bl.a. kørestolsbrugere. Her i naturrummet er alle rum tilgængelige for kørestolsbrugere (ex. hems). F.eks. er soverummene indrettet, sådan at vi kan bruge vores mobile medbragte lift ved sengene. Der er et godt handicaptolet/bad....."

Eksempel på spejdernes brug af opholdsrum/soverum:

"....Tropsspejderne er ved at planlægge aktiviteterne på årets weekendlejr i divisionen. Troppen er i aften delt op i 2 grupper, og bruger opholdsrummene som planlæggerlokaler. Her kan spejderne i ro og mag finde på sjove aktiviteter, imens mikro spejderne øver teaterstykket i fællesrummet....."

KONTOR / MØDERUM

I tilknytning til fællesrummet er der et kontor/møderum, som bruges af forskellige brugergrupper. Hver brugergruppe har egne hylder og aflåste skabe til opbevaring af diverse papirer mv. Rummet er indrettet med en kontorarbejdsplads, hvor brugerne kan tilslutte bærbar computer. Derudover er der et stort mødebord i lokalet.

Eksempel på naturvejleders brug af kontor/møderummet: "..... Friluftsrådet har inviteret til naturens dag, som afholdes i Naturrum Sdr. Omme. Jeg er ved at ordne det sidste på kontoret. Om lidt starter arrangementet, jeg indleder mødet med fælles informationer om turen, det foregår ude på pladsen foran huset.....".

Eksempel på bestyrelsens brug af kontor/møderummet:

".....Jeg er kassere for spejdergruppen, og jeg er flittig bruger af kontoret. Jeg skal lige have styr på de sidste bilag, inden vi skal holde bestyrelsesmøde her på kontoret/mødelokalet.....".

KØKKEN/OPVASKERUM

I tilknytning til fællesrummet er der et køkken/opvaskerum. Køkkenet er med industriinventar/hvidvarer.

Eksempel på skolens brug af naturrummet:

".....Vi er fra BillundSkolen, vi er her med vores 9.årgang. Vi tager en overnatning her, inden læseferien begynder i næste uge. Eleverne står selv for madlavningen, som de tilbereder i køkkenet. Også opvasken klarer de, det går let med industriopvaskemaskinen.....".



ØVRIGE RUM

Øvrige rum i naturrummet er diverse depotrum, indrettet efter brugernes ønsker og behov.

Stedet byder på både isolerede og uisolerede depotrum. Som institution, forening mv. er det muligt at låne skabe, hylder til opbevaring af grej.

Depotrummene placeres i både hovedbygning og i kano/kajakhuset.

Stedet rummer et antal toiletter, bl.a. 1. handicaptollet. 1 toilet er tilgængelig udefra.

Eksempel på skolens brug af naturrummet:

".....I skolens depotskabe i naturrummet er 5. kl. ved at gøre klar til en dag på heden. Dagens emne er insekter. I skolens skabe henter eleverne lup, net og bokse. Flokken drager afsted, edderkoppespind, myreturer, sommerfuglepupper mm. bliver nøje undersøgt, fotograferet og bragt med hjem. Dagen slutter med fælles evaluering i udeundervisnings"lokalet"/det store overdækkede areal.....".

Eksempel på Borger og Erhvervs brug af naturrummet :

"..... Borger og erhvervsforeningen holder fælles grillaften i "Anlægget". Det er skønt, at vi I år nu kan tilbyde at gæsterne brug af naturrummets offentlige tilgængelige toilet.....".

ARKITEKTUREN

Naturrummet er opbygget over en oval form, en form som er "skræddersyet" til grunden og omgivelserne. Arkitekturen er skulpturel og enkel på en måde, så huset både markerer sig, og falder i et med naturgrunden.

Den ovale bygning har en skråt opadstigende form. Mod vest hvor bygningen er lav, starter bygningen med sidde/bevægelsestrappen, mod øst hvor bygningen er høj, får man fra stien på taget et fantastisk view over omgivelserne.

Bygningen opføres i robuste naturmaterialer, der afspejler natur og fri-luftslivet. De primære materialer er:

- Træbeklædning (facader og primære indvendige vægge)
- Beton (gulve ude og inde)
- Zedum (grønt tag)

I naturrummet er man i ét med naturen, ude/inde "smelter" sammen til ét sammenhængende miljø. De primære materialer bruges både ude og inde, hvilket understreger at overgangen mellem ude og inde er "flydende".

I kraft af ovenstående, dvs. bygningens skrå og ovale form, naturmaterialerne, bygningens farver som udelukkende er naturfarver, opleves bygningen som en skulptur der "vokser" frem af landskabet, et naturligt landmark.

I bygningens interiør er der lagt vægt på åbenhed, gode lysforhold og fleksibilitet. Loftet er skråt opadstigende, højest mod bygnings østlige ende, med store ovenlys, der lukker lyset ind og giver kig til himlen, og med hemse indrettet i den høje ende af huset.



FACADE MOD VEST



FACADE MOD ØST



LÆNGDESNIIT



FACADE MOD SYD

PRINCIP ILLUSTRATION AF NATURRUM SDR. OMME



Princip illustration af fællesareal mod vest

PLAN KANO / KAJAK HUSET

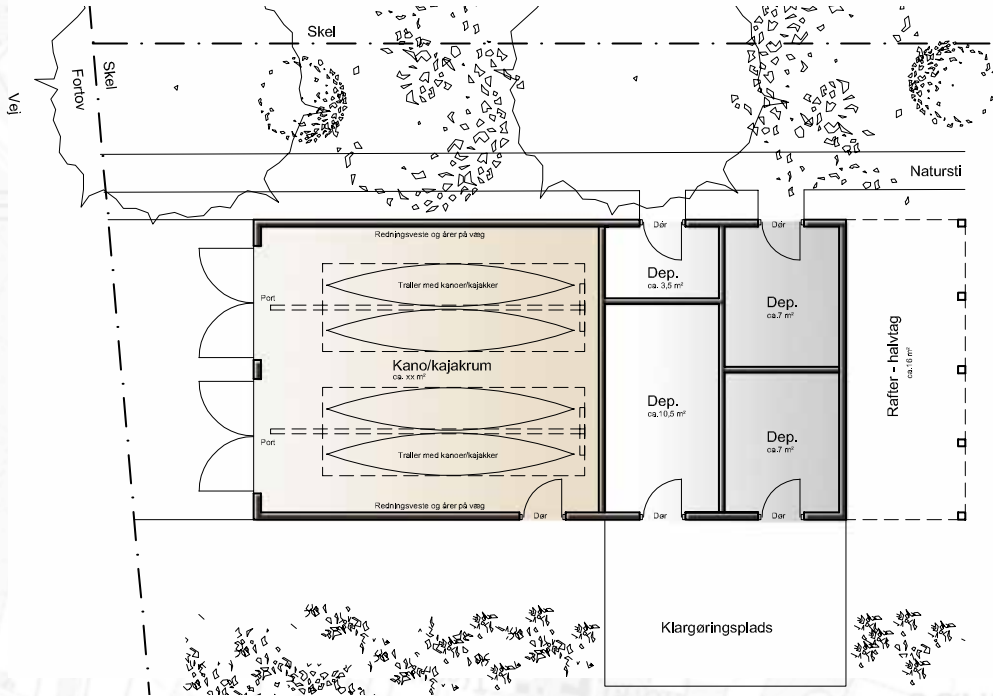

FACADE MOD VEST



FACADE MOD SYD



FACADE MOD ØST

EXTERIØR MATERIALER - HOVEDBYGNING

Nedenstående beskriver exteriørmaterialerne overordnet. I det kommende forløb viderebearbejdes materialevalget.

Tag:	Grøn bevoksning på tag, evt. zedum.
Afdækning v. tag:	Zink, farve grå.
Facade:	Lodret træbeklædning. (Vedligeholdelsesfrit, tilnærmelsesvis).
Tagrende/nedløb:	Zink, farve grå.
Vinduer og dører:	Træ / alu. (alu. udvendig og træ indvendig) Farve udvendig - mørk grå/sort. Farve indvendig – hvid. Lavenergiruder, med et lavt varmetab.
Udendørs trappe til tag:	Træ, skridsikker.
Udendørs belægning:	Betonfliser (fællesarealet og på adgangstier)
Skorsten/ brændeovn:	Tegl - rustik karakter.

INTERIØR MATERIALER - HOVEDBYGNING

Nedenstående beskriver interiørmaterialer overordnet. I det kommende forløb viderebearbejdes materialevalget.

Gulve:	Rustikke gulvklinter. Der er gulvvarme i samtlige rum.
--------	---



Indvendige vægge:

Lodret træbeklædning som på vægge
(i fællesrum).

Lette vægge, f.eks. gips. (øvrige vægge i sekundære rum).

Vægfliser i vådzone.

Lofter:

Troldtekt, farve lys natur (i samtlige rum).

Loftet følger tagets skrå hældning.

Indvendige døre:

Massiv glat dørplade.

Greb, rustfri børstet stål.

Inventar/hvidvarer:

Alm. anerkendt fabrikat.

Armaturer /sanitet:

Alm. anerkendt fabrikat.

Vandbesparende sanitet og armaturer

Naturrum Sdr. Omme opføres efter BR20

Lavenergi klasse 2020.

Teknik

HOVEDBYGNINGENS FORM MV.

Hovedbygningen har en meget kompakt form (oval form), således kan bygningens varmeforbrug holdes på et minimum. Bygningen er disponeret sådan at der er et godt dagslys indfald i bygningens rum, derved kan kunstig belysning holdes på et minimum. Der vælges vandbesparende armaturer og sanitet, sådan at vandforbruget kan holdes på et minimum. Bygningen er disponeret med en meget funktionel indretning, der er ingen spildplads i bygningen, samtlige m² kan udnyttes optimalt.

MATERIALER - KANO / KAJAK HUSET

Nedenstående beskriver materialer på kano / kajak huset - overordnet.
I det kommende forløb viderebearbejdes materialevalget.

Tag:	Ståltag - farve sort/mørk grå
Tagrende/nedløb:	Alu. Farve blank alu.
Facade:	Lodret træbeklædning, som på hovedbygning (<i>Vedligeholdelsesfrit, tilnærmelsesvis</i>).
Gulv:	Betonfliser.
Porte:	Sidehængte træporte.
Døre:	Skurdøre.



Inspirationsbilleder

TEKNIK (overordnet)

Vand/ EL / Varme:	Tilsluttes off. vand og elforsyning. Jordvarme-anlæg. Gulvvarme i samtlige rum.
Solceller:	Ca. 25 m ² solceller.
Tlf./antenne/internet:	Der udføres tomrørinstallation for tlf. /antenne/ internet.

SELVEJENDE INSTITUTION

Borgerne i lokalområdet ved Sdr. Omme har en stærk tradition for fællesskab, hvor man står sammen om at løfte lokale initiativer og projekter. Byen er kendetegnet ved stor virkefrang og sammenhold, mange ildsjæle og et aktivt foreningsliv. Som eksempler kan nævnes, at borgerne ved frivillig arbejdskraft har anlagt flere stier, som er offentlige tilgængelige.

Naturrum Sdr. Omme er et projekt, som er båret af frivillige ildsjæle. Siden projektets start har der været nedsat en primær initiativgruppe/arbejdsgruppe, som i dag er afløst af bestyrelsen for "Naturrum Sdr. Omme - den selvejende institution". Bestyrelsen udgør den bærende styring af projektet. Den selvejende institution har 7 bestyrelsesmedlemmer, der tilsammen har de kompetencer der skal til, for at kunne løfte projektet. Bestyrelsesmedlemmerne repræsenterer kommende brugergrupper bredt.

BESTYRELSEN

Her er en kort præsentation af Naturrum Sdr. Ommes bestyrelse, som består af 7 personer. Bestyrelsen står for den overordnede styring af projektet.



Jesper Gammelgaard - Formand

Jesper er oprindelig uddannet landmand, og har nu en stilling som arbejdsleder hos Green Team - international juletræsproducent, hvor han bl.a. er ansvarlig for oplæring af nye medarbejdere, samt er ansvarlig for planteværnsdelen og global gab certificering. Jesper bor i Sdr. Omme og har et godt kendskab til lokale håndværkere, som arbejdsgruppen ønsker at involvere i etableringen af Naturrum Sdr. Omme.

Jesper er far til 2 drenge, som er aktive i spejderforeningen. Jesper er bestyrelsesmedlem hos DDS Sdr. Omme.

Repræsenterer DDS Sdr. Omme Spejderne og lokale borgere



Lenni Andersen - Kassere

Lenni har 25 års erfaring med spejderlivet. Han er én af de drivende kræfter hos Sdr. Omme Spejderne, og én af de personer, der har formået at få medlemstallet til at stige eksplosivt de seneste 5 år. Lenni brænder for projekter i lokalområdet og har bl.a. været hovedplanlægger af den store spejderlejr CAF16, der blev afholdt i Sdr. Omme sommeren 2016, med ca. 1200 danske og udenlandske deltagere. Lenni arbejder som pædagog, primært i børnehaver og SFO. Lenni er Sdr. Omme borger og bestyrelsesmedlem hos DDS Sdr. Omme.

Repræsenterer DDS Sdr. Omme Spejderne og lokale borgere

DRIFT OG VEDLIGEHOLD

Bestyrelsen for den selvejende institution skal stå for at koordinere driften af bygningen og omgivelserne efter etableringen.

Udgifter til drift og vedligehold af naturrummet, skal dækkes af lejeindtægter fra brugergrupperne, lokal støtteforening mv. Se bilag 06.

Primære indtægter:

- Lejeindtægt fra DDS Sdr. Omme Spejderne
- Lejeindtægt fra institutioner
- Lejeindtægt fra øvrige foreninger, virksomheder mv.
- Indtægt fra lokal støtteforening (privat personer).



Lisbeth Arvad - Bestyrelsesmedlem og kontaktperson

Lisbeth er arbejder som arkitekt i et jysk arkitektfirma. Hun arbejder primært med skitsering og projektering af byggerier. Lisbeth bor i lokalområdet og har bl.a. har været tovholder ved fundraising og udførelsen af de private stier ved Sdr. Omme.

Lisbeths erfaring med byggeri og fundraising ved lignende projekter, kan projekt Naturrum Sdr. Omme drage nytte af, i den nuværende og kommende proces.

Lisbeth er mor til 3 drenge, som er / har været aktive i spejderforeningen. Lisbeth er kontaktperson på projekt Naturrum Sdr. Omme.

Repræsenterer lokale borgere



Peter Sørensen - Bestyrelsesmedlem

Peter har beskæftiget sig med byggeri hele livet, han er én af Sdr. Ommes ildsjæle. Han har igennem tiderne været involveret og igangsat mange byggeprojekter i hele landet. Peter er oprindeligt uddannet smed og VVS installatør, og har været selvstændig siden han var 22 år. Peter er en meget vellidt og engageret person i lokalområdet, han brænder for projekt Naturrum Sdr. Ommes realisering. I mange år har Peter været formand i Sdr. Omme Borger og Erhvervsforening, derudover har han sidet i Handelsbankens bankråd, samt været formand i en række andre lokale foreninger.

Repræsenterer lokale borgere



Jette Rahbek Tørnæs - Bestyrelsesmedlem

Jette arbejder som teknisk designer i en entreprenørvirksomhed. Hun arbejder primært med VVS og ventilation. Jette har flere års erfaringer med byggeriets tekniske installationer, det kan projektet drage nytte af i de kommende planlægnings - og udførelsesfaser. Jette har en stor interesse i at projekt Naturrum realiseres. Jette er mor til 2 drenge, som hun aktivt følger i sports og fritidslivet, og hun er derfor god repræsentant fra lokalområdets foreninger.

Repræsenterer lokale borgere



Foto mangler

Torben Madsen - Bestyrelsesmedlem

Torben Madsen er uddannet landmand, og arbejder idag ved RYK, ydelseskontrol v. kvægbrug. Torben har en stor interesse i, at Naturrum Sdr. Omme realiseres. Torben er vellidt i Sdr. Omme, og kender mange der vil arbejde for projekt Naturrum. Torbens opgave er bl.a. , at være tovholder på de frivillige arbejdsopgaver, som skal udføres undervejs i byggeforløbet .

Torben er far til 3, som alle er aktive spejdere. Torben er gift med Gitte, som igennem mange år har været spejderleder og gruppeleder i DDS Sdr. Omme. Torben har tidligere været formand i DDS Sdr. Omme.

Repræsenterer lokale borgere



Jens Peter Troensgaard Sørensen - Bestyrelsesmedlem

Jens Peter er ansat i virksomheden JAI A/S, som er et af Europas største kokillestøberier for aluminium. Han har været ansat i virksomheden i 22 år, og er i dag tillidsrepræsentant, hvor han bl.a. er rep. ved Støberi Udvalgets Landsudvalg. Jens Peter yder en stor indsats i Hjemmeværnet og i lokale foreninger. Han er Uddannelse og Støtteofficer i Hjemmeværnet, og blev Årets Befalingsmand i 2015. Jens Peters søn Rasmus, er én af de børn, der har meget stor glæde af spejderforeningen i Sdr. Omme. Rasmus er elev på en specialskole, og spejderlivet er i høj grad med til at hjælpe Rasmus godt på vej.

Repræsenterer lokale borgere

ØKONOMI

Følgende er bevilget:

- 75.000 kr. Kronprins Frederiks & Kronprinsesse Marys Fond
- 2.000.000 kr. Billund Kommune
- 1.000.000 kr. KG Fonden, Grindsted
- 1.500.000 kr. Ole Kirks Fond
- 750.000 kr. Real Dania "Underværker"
- 700.000 kr. Friluftsrådet
- 300.000 kr. Krista og Viggo Petersen Fond
- 250.000 kr. DDS Sdr. Omme
- 200.000 kr. Omme Lift
- 100.000 kr. Sportens Venner, Sdr. Omme
- 80.000 kr. Den Jyske Sparekasses Støttefond
- 50.000 kr. Frimodt Heineke Fonden
- 41.000 kr. Jubilæumsfonden af 12/8 1973
- 20.000 kr. Sct. Georgs Fonden
- 10.000 kr. Sydbank Fonden, Grindsted
- 10.000 kr. Pensionistforening
- 25.000 kr. Årsfest DDS Sdr. Omme
- 32.000 kr. Dr. Diesel Koncert
- 25.000 kr. Sdr. Omme Borger og Erhverv
- 214.000 kr. Lokale virksomheder
- 209.000 kr. Husstandsindsamling

Ialt 7.591.000 kr. Er bevilget

Derudover :

- 200.000 kr. Frivilligt arb. lokale virksomheder, skønnet værdi.
- ? kr. Bestyrelsen for Naturrum Sdr. Omme har derudover lagt mange frivillige timer i idéarbejde, fundraising, planlægning osv.

Resterende:

I øjeblikket arbejdes der med, at "finde" resterende penge til industri hårde hvidevarer og inventar, samt resterende penge til udendørs belægning.

SPONSORSKILTE OG FORMIDLING

Der er opsat et sponsorskilt ved i "Anlægget" i Sdr. Omme. Her har skiltet en meget synlig placering i byen. I takt med at der kommer flere sponsorer til, opdateres / udbygges sponsorskiltet. Når der er givet tilsagn om støtte fra f.x. en fond, tilbydes fonden et sponsorfelt på skiltet, størrelse på sponsorfelt, er afhængig af støttebeløbets størrelse. Ligeledes sørger vi for, at sponsoratet bliver formidlet / offentliggjort i diverse medier (aviser, lokale ugeaviser, lokale online aviser, hjemmesider, sociale medier mv.).

Med offentliggørelse i diverse medier, på sponsorskiltet o.lign., får vi på en god og synlig måde vist, at der er stor opbakning for projektet. Vi står sammen, når der skal løftes en stor opgave.

**Kontakt gerne initiativgruppen ved spørgsmål til projektet.
Vi vil meget gerne fremlægge projektet for jer.**



OVERORDNET TIDS- OG HANDLINGSPLAN

Nedenstående beskriver tids- og handlingsplanen som der arbejdes efter:

Idéfasen:

➔ Februar 2015 - Oktober 2015

Finansieringsfasen:

➔ Oktober 2015 – November 2017

Projekteringsfasen:

➔ December 2017 – Februar 2018

Ansøgning om endelig byggetilladelse:

➔ Februar 2018

(Forhåndsgodkendelse/tilladelse er modtaget inden).

Udbud og licitationsfasen:

➔ Marts 2018

Byggefase:

➔ Maj 2018 - Marts 2019

Ibrugtagningsfasen:

➔ Marts / april 2019

INTERESSEGRUPPER OG AKTØRER BAG PROJEKTET

LOKALE FORENINGER:



DDS Sdr. Omme



Sdr. Omme Borger & Erhvervsforening



Sdr. Omme Landsbyråd



Løbeklubben Sdr. Omme

LOKALE INSTITUTIONER:



Sdr. Omme Skole



Sdr. Omme Børnehave



Dagplejen Sdr. Omme



Omme Centret

TURISME OG ERHVERV



Omme Å Camping



Visit Billund



Billund Erhvervsfremme

FUNDRAISER OG ARKITEKTER:



Rådgiver



Rådgiver